WÓJT GMINY SOMONINO
83-314 SOMONINO
ul. Ceynowy 21

Somonino, dnia 4 maja 2017 roku

OBWIESZCZENIE

Wójta Gminy Somonino

o zakończeniu postępowania i wydaniu decyzji o ustaleniu lokalizacji inwestycji celu publicznego

Zgodnie z art. 49 ustawy z dnia 14 czerwca 1960 r. Kodeksu postępowania administracyjnego (t.j. Dz. U z 2016 r. poz. 23 z późn. zm.) oraz w związku z art. 53 ust. 1 ustawy z dnia 27 marca 2003 r. o planowaniu i zagospodarowaniu przestrzennym (t.j. Dz. U. z 2016 r. poz. 778 z późn. zm.)

z a w i a d a m i a m

o wydaniu decyzji o ustaleniu lokalizacji inwestycji celu publicznego polegającej na:

budowie sieci wodociągowej na działkach nr ew. 272 i 271, obręb Sławki, Gmina Somonino.

Postępowanie administracyjne w sprawie ustalenia lokalizacji inwestycji celu publicznego na w/w inwestycję zostało wszczęte na wniosek Gminnego Przedsiębiorstwa Remontowo-Usługowego Sp. z o. o., reprezentowanego przez pełnomocnika: Pana Michała Chejmanowskiego, wniosek wpłynął do tutejszego urzędu w dniu 24 marca 2017.).

Zainteresowani mogą zapoznać się z treścią decyzji w siedzibie Urzędu Gminy w Somoninie, przy ul. Ceynowy 21, 83-314 Somonino pokój nr 16-I piętro w godzinach w poniedziałek, wtorek, czwartek w godzinach 7.30-15.30, we czwartki w godzinach 7.30-16.30, w piątki w godzinach 7.30-14.30.

Od niniejszej decyzji służy stronom prawo wniesienia odwołania do Samorządowego Kolegium Odwoławczego w Gdańsku w terminie 14 dni od daty jego publicznego ogłoszenia za pośrednictwem Wójta Gminy Somonino.

Zgodnie z art. 49 Kodeksu postępowania administracyjnego doręczenie uważa się za dokonane po upływie 14 dni od dnia publicznego ogłoszenia.

Niniejsze obwieszczenie zostaje podane do publicznej wiadomości przez zamieszczenie w publicznym dostępnym wykazie danych na stronie BIP Urzędu Gminy w Somoninie: www.bip.somonino.pl oraz przez wywieszenie na tablicy ogłoszeń w Urzędzie Gminy w Somoninie - I piętro, na tablicy ogłoszeń w miejscowości Sławki.

WÓJT
mgr Marian Kryszewski

WÓJT GMINY SOMONINO
83-314 SOMONINO
ul. Ceynowy 21

BP.6733.10.2017.AP

Somonino, dnia 4 maja 2017 roku

DECYZJA
o ustaleniu lokalizacji inwestycji celu publicznego

Na podstawie art. 50 ust. 1, art. 51 ust. 1 pkt. 2 oraz art. 52 ust. 1 i 2 ustawy z dnia 27 marca 2003 r. o planowaniu i zagospodarowaniu przestrzennym (Dz. U. z 2016 r. poz. 778 ze zm.) oraz art. 104 i 107 ustawy z dnia 14 czerwca 1960 r. Kodeks postępowania administracyjnego (Dz. U. z 2016 r. poz. 23 ze zm.)

po rozpatrzeniu
wniosku z dnia 23 marca 2017 r., (data wpływu: 24 marca 2017 r.),
Gminnego Przedsiębiorstwa Remontowo-Usługowego Sp. z o. o.,
reprezentowanego przez pełnomocnika: Pana Michała Chejmanowskiego,

ustalam
lokalizację inwestycji celu publicznego o nazwie:
budowa sieci wodociągowej na działkach nr ew. 272 i 271, obręb Sławki, Gmina Somonino.

I. **Ustalenia:**
1. Rodzaj inwestycji: budowa sieci wodociągowej.
2. Planowana inwestycja zlokalizowana będzie na działkach nr ew. 272 i 271 obręb Sławki, Gmina Somonino.
3. Inwestycja realizowana w ramach zasilenia działek budownictwa mieszkaniowego.
4. Granice terenu, na którym będzie zlokalizowana inwestycja pokazano na załączniku graficznym stanowiącym integralną część decyzji.
5. Należy opracować i zatwierdzić projekt organizacji ruchu na czas prowadzenia robót.
6. Należy uzyskać zgodę właścicieli i zarządcy dróg na wejście i prowadzenie robót w pasie drogowym.
7. Na terenie inwestycji nie ma obszarów i obiektów objętych formami ochrony zabytków, o których mowa w art. 7 ustawy z dnia 23 lipca 2003 r. o ochronie zabytków i opiece nad zabytkami (Dz.U. 2014 poz. 1446, z późn. zm.) ani obszarów i obiektów ujętych w gminnej ewidencji zabytków.

II. **Warunki wynikające z przepisów szczególnych:**
Projekt zagospodarowania i projekt budowlany należy wykonać zgodnie z niżej wymienionymi przepisami:
1. Zachowanie warunków ustawy z dnia 21 marca 1985 r. o drogach publicznych (Dz. U. z 2015 r. poz. 460 ze zm.) oraz Rozporządzenia Ministra Transportu i Gospodarki Morskiej z dnia 2 marca 1999 r. w sprawie warunków technicznych, jakim powinny odpowiadać drogi publiczne i ich usytuowanie (Dz.U. 2016 poz. 124), w zakresie rozwiązań projektowych.
2. Zachowanie warunków ustawy z dnia 16 kwietnia 2004 r. o ochronie przyrody (Dz. U. z 2013 r. poz. 627 ze zm.). Część terenu inwestycji znajduje się w granicach otuliny Kaszubskiego Parku Krajobrazowego gdzie obowiązuje uchwała Nr 147/VII/11 Sejmiku Województwa Pomorskiego z dnia 27 kwietnia 2011 roku w sprawie Kaszubskiego Parku Krajobrazowego (Dz.Urz.Woj.Pom. z 2011 r. Nr 66, poz. 1462), a także na terenie Obszaru Chronionego Krajobrazu Doliny Raduni, gdzie obowiązują przepisy uchwały Nr 259/XXIV/16 Sejmiku Województwa Pomorskiego z dnia 25 lipca 2016 roku w sprawie obszarów chronionego krajobrazu w województwie pomorskim (Dz.Urz.Woj.Pom. z 2016 r., poz. 2942).
3. Zgodnie z Ustawą z dnia 27 kwietnia 2001 r. – Prawo ochrony środowiska (Dz. U. z 2016 r. poz. 672) inwestycja musi być realizowana w sposób zapewniający maksymalne ograniczenie oddziaływania na środowisko.
4. Zgodnie z art. 7 ust. 2 ustawy z dn. 3 lutego 1995 r. o ochronie gruntów rolnych i leśnych (tekst jednolity: Dz.U. z 2015 poz. 909 ze zm.), zgoda na zmianę przeznaczenia gruntów rolnych i leśnych na cele nierolnicze i nieleśne wymagana jest, jeśli taka zmiana dotyczy gruntów rolnych stanowiących użytki klas I-III (pkt 1), gruntów leśnych stanowiących własność Skarbu Państwa (pkt 2) lub pozostałych gruntów leśnych (pkt 5). Planowana inwestycja nie wymaga zgody na zmianę przeznaczenia gruntów rolnych i leśnych na cele nierolnicze i nieleśne.
5. W świetle Rozporządzenia Rady Ministrów z dnia 9 listopada 2010 r. w sprawie przedsięwzięć mogących znacząco oddziaływać na środowisko (Dz. U. z 2010 r. Nr 213, poz. 1397 ze zm.) – planowana inwestycja nie jest zaliczona do przedsięwzięć mogących znacząco oddziaływać na środowisko.

III. **Warunki obsługi w zakresie infrastruktury technicznej i komunikacji:**

1. Komunikacja – inwestycja będzie realizowana w pasach drogowych dróg gminnych – na warunkach określonych przez zarządcę dróg.
2. Zaopatrzenie w wodę – włączenie planowanej inwestycji do sieci wodociągowej, na podstawie warunków wydanych przez dysponenta sieci,

IV. **Wymagania dotyczące praw osób trzecich:**

Inwestycja zarówno na etapie realizacji jak i użytkowania nie może powodować ograniczenia użytkowania terenów sąsiednich zgodnie z ich przeznaczeniem, poprzez ochronę przed pozbawieniem:

a. dostępu do drogi publicznej,
b. możliwości korzystania z wody, kanalizacji, energii elektrycznej oraz środków łączności,
c. dostępu światła dziennego do pomieszczeń przeznaczonych na pobyt ludzi,

oraz :

d. uciążliwościami powodowanymi przez hałas, wibracje, zakłócenia elektryczne i promieniowanie,
e. zanieczyszczeniem powietrza, wody i gleby.

Spełnienie powyższych uwarunkowań projektowanej inwestycji w pełni zapewnia poszanowanie, występujących w obszarze obiektu, uzasadnionych interesów osób trzecich - art. 5 ust. 1, pkt 9 ustawy z dnia 7 lipca 1994 r. – Prawo budowlane (Dz. U. z 2016r. poz. 290 ze zm.).

V. **Integralną część decyzji stanowi załącznik graficzny.**

Uzasadnienie[1]

Na podstawie wniosku z dnia 23 marca 2017 r., (data wpływu: 24 marca 2017 r.), Gminnego Przedsiębiorstwa Remontowo-Usługowego Sp. z o. o., reprezentowanego przez pełnomocnika: Pana Michała Chejmanowskiego, wszczęto postępowanie administracyjne mające na celu wydanie decyzji o lokalizacji inwestycji celu publicznego dla przedsięwzięcia polegającego na budowie sieci wodociągowej, na działkach nr ew. 272 i 271, obręb Sławki, Gmina Somonino.

Analizując zakres inwestycji wynikający z wniosku odniesiono się do stanu faktycznego i prawnego obowiązującego na dzień podejmowanego rozstrzygnięcia, z których wynika, że dla wskazanego we wniosku terenu gmina nie posiada planu zagospodarowania przestrzennego, zatem stosownie do postanowień art. 50 ust. 1 ustawy z dnia 27 marca 2003 r. o planowaniu i zagospodarowaniu przestrzennym (Dz. U. z 2016 r. poz. 778 ze zm.),zmiana zagospodarowania terenu w przypadku braku planu miejscowego polegająca na inwestycji celu publicznego jest lokalizowana na podstawie decyzji o ustaleniu lokalizacji inwestycji celu publicznego.

Nie stwierdzono sprzeczności zamierzenia inwestycyjnego z przepisami odrębnymi, co w myśl art. 56 powołanej wyżej ustawy o planowaniu i zagospodarowaniu przestrzennym powoduje, że nie można odmówić ustalenia lokalizacji inwestycji celu publicznego.

Projekt decyzji został pozytywnie uzgodniony przez:

1) Komórkę ds. Gospodarowania Gminną Infrastruktura Drogową, uwagi na położenie terenu inwestycji przy pasie drogowym drogi gminnej – uzgodniono bez uwag
2) Regionalnego Dyrektora Ochrony Środowiska w Gdańsku, postanowieniem znak: RDOŚ-Gd-WZP.612.94.42.2017.NB z dnia 14.04.2017r., w zakresie ochrony otuliny Kaszubskiego Parku Krajobrazowego oraz Obszaru Chronionego Krajobrazu Doliny Raduni.

Biorąc powyższe pod uwagę, orzekam jak w sentencji niniejszej decyzji.

Od niniejszej decyzji służy stronom odwołanie do Samorządowego Kolegium Odwoławczego w Gdańsku, ul. Podwale Przedmiejskie 30, 80-824 Gdańsk, za pośrednictwem Wójta Gminy Somonino, w terminie 14 dni od daty jej doręczenia.

Pouczenie dla inwestora:

1. Decyzja o ustaleniu lokalizacji inwestycji celu publicznego wiąże organ wydający decyzję o pozwoleniu na budowę (art. 55 ustawy o planowaniu i zagospodarowaniu przestrzennym).
2. Decyzja niniejsza nie uprawnia do podejmowania jakichkolwiek działań, związanych z rozpoczęciem robót budowlanych.
3. Decyzja niniejsza nie rodzi praw do terenu oraz nie narusza prawa własności i uprawnień osób trzecich (art. 63 ust. 2 ustawy o planowaniu i zagospodarowaniu przestrzennym),

[1]) Uzasadnienie stanowi integralną część decyzji. Od uzasadnienia decyzji odstąpić można w przypadkach, o których mowa w art. 107 § 4 i 5 KPA

4. Decyzja niniejsza wygasa jeśli:
   a) inny wnioskodawca uzyska pozwolenie na budowę,
   b) dla przedmiotowego terenu uchwalony zostanie miejscowy plan zagospodarowania przestrzennego, którego ustalenia są inne niż niniejszej decyzji; przepisu tego nie stosuje się, jeżeli została wydana ostateczna decyzja o pozwoleniu na budowę.
5. Decyzję o pozwoleniu na budowę należy uzyskać w Starostwie Powiatowym w Kartuzach lub poprzez zgłoszenie wykonania robót (adaptacja).

WÓJT

.....

(podpis z podaniem imienia i nazwiska oraz stanowiska służbowego osoby pełniącej funkcję organu lub osoby upoważnionej)

mgr Marian Kryszewski

Załączniki do decyzji:
1. część graficzna decyzji – załącznik nr 1
2. część tekstowa – wyniki analizy – załącznik nr 2.

Otrzymują:
1. Gminne Przedsiębiorstwo Remontowo-Usługowe Sp. Z o.o. pełnomocnik: Michał Chejmanowski,
2. a/a

Do wiadomości:
1. Marszałek Województwa Pomorskiego,
2. Sołtys wsi Sławki– Mateusz Adamczyk,
3. Tablica Ogłoszeń w Urzędzie Gminy w Somoninie

Projekt decyzji opracował: mgr inż. arch. Łukasz Woźniak

WÓJT GMINY SOMONINO
83-314 SOMONINO
ul. Ceynowy 21

Załącznik Nr 2
Do decyzji: **BP.6733.10.2017.AP**
z dnia 4.05.2017r.

WÓJT
mgr Marian Kryszewski

WYNIKI ANALIZY

funkcji oraz cech zabudowy i zagospodarowania terenu

przeprowadzona na podstawie art. 61 ust. 1-5 ustawy z dnia 27 marca 2003 r. o planowaniu i zagospodarowaniu przestrzennym (Dz. U. z 2016 r. poz. 778 ze zm.), Rozporządzenie Ministra Infrastruktury z dnia 26 sierpnia 2003r. w sprawie sposobu ustalania wymagań dotyczących nowej zabudowy i zagospodarowania terenu w przypadku braku miejscowego planu zagospodarowania przestrzennego (Dz. U. z 2003 r. Nr 164, poz. 1588) oraz wizji lokalnej w terenie do sprawy: **BP.6733.10.2017**

Rodzaj i lokalizacja inwestycji: **budowa sieci wodociągowej na działkach nr ew. 272 i 271, obręb Sławki, Gmina Somonino.**

Zgodnie z art. 61 ust.1 ustawy z dnia 27 marca 2003r. o planowaniu i zagospodarowaniu przestrzennym (Dz. U. z 2015 r. poz. 199 ze zm.) wydanie decyzji o warunkach zabudowy jest możliwe jedynie w przypadku łącznego spełnienia następujących warunków:

1. co najmniej jedna działka sąsiednia, dostępna z tej samej drogi publicznej, jest zabudowana w sposób pozwalający na określenie wymagań dotyczących nowej zabudowy w zakresie kontynuacji funkcji, parametrów, cech i wskaźników kształtowania zabudowy oraz zagospodarowania terenu, w tym gabarytów i formy architektonicznej obiektów budowlanych, linii zabudowy oraz intensywności wykorzystania terenu;
2. teren ma dostęp do drogi publicznej;
3. Istniejące lub projektowane uzbrojenie terenu, jest wystarczające dla zamierzenia budowlanego;
4. teren nie wymaga uzyskania zgody na zmianę przeznaczenia gruntów rolnych i leśnych na cele nierolnicze i nieleśne, albo jest objęty zgodą uzyskaną przy sporządzeniu miejscowych planów, które utraciły moc na podstawie art. 67 ustawy, o której mowa w art. 88 ust. 1;
5. decyzja jest zgodna z przepisami odrębnymi.

Zgodnie z art. 61 ust. 3 ww. ustawy, przepisów ust.1, pkt 1 i 2 nie stosuje się do linii kolejowych, obiektów liniowych i urządzeń infrastruktury technicznej. Planowana inwestycja obejmuje budowę liniowych obiektów infrastruktury technicznej.

art. 61 ust. 1 pkt 3: Istniejące uzbrojenie terenu jest wystarczające dla zamierzenia budowlanego objętego przedmiotowym wnioskiem.

art. 61 ust. 1 pkt 4: Zgodnie z art. 7 ust. 2 ustawy z dn. 3 lutego 1995 r. o ochronie gruntów rolnych i leśnych (tekst jednolity: Dz.U. z 2015 poz. 909 ze zm.), zgoda na zmianę przeznaczenia gruntów rolnych i leśnych na cele nierolnicze i nieleśne wymagana jest, jeśli taka zmiana dotyczy gruntów rolnych stanowiących użytki klas I-III (pkt 1), gruntów leśnych stanowiących własność Skarbu Państwa (pkt 2) lub pozostałych gruntów leśnych (pkt 5). Planowana inwestycja nie wymaga zgody na zmianę przeznaczenia gruntów rolnych i leśnych na cele nierolnicze i nieleśne.

art. 61 ust. 1 pkt 5: Nie stwierdzono sprzeczności planowanego przedsięwzięcia z przepisami odrębnymi.

Projektowana inwestycja spełnia wymogi art. 61 ust. 1 ustawy o planowaniu i zagospodarowaniu przestrzennym, co w konsekwencji pozwala na ustalenie warunków zabudowy dla wnioskowanej inwestycji.

Analizę sporządził: mgr inż. arch. Łukasz Woźniak

WÓJT GMINY SOMONINO
83-314 SOMONINO
ul. Ceynowy 21

LEGENDA:

LINIA ROZGRANICZAJĄCA TEREN INWESTYCJI OBJĘTEJ DECYZJĄ CELU PUBLICZNEGO

ZAŁĄCZNIK GRAFICZNY NR 1
DO DECYZJI NR 67.6135.10.2018
z dnia 9.05.2018
Opracował: mgr inż. arch. Łukasz Woźniak
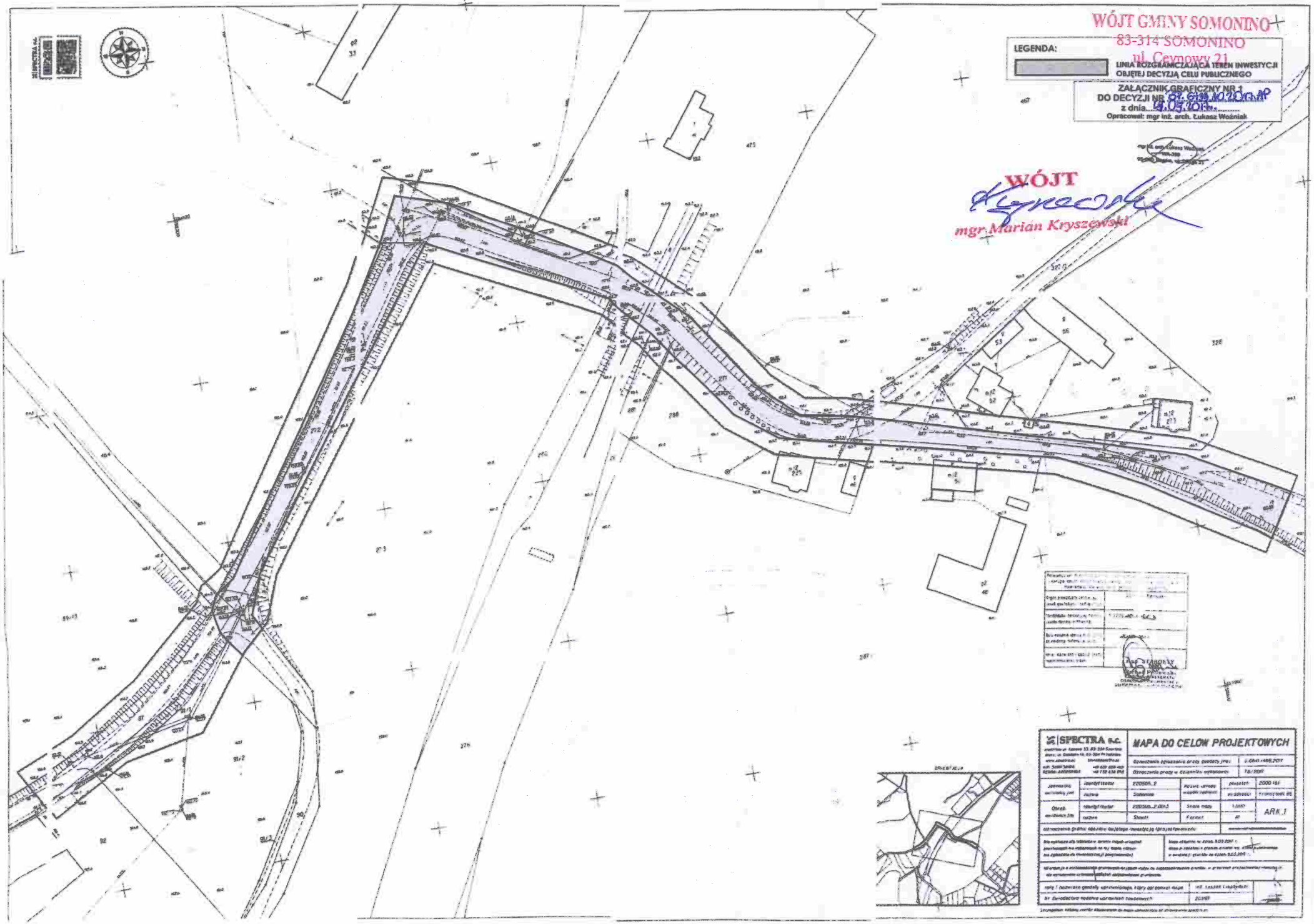
WÓJT
mgr Marian Kryszewski